CRONICA DE LA ACTUALIDAD DEPORTIVA

Ajedrez: REACCION DE LA SELECCION DE MADRID, EN SU MATCH CON LA DE BERLIN-OESTE

Se impuso, en tercera ronda, por cuatro y medio a uno y medio puntos

Madrid, 16. (De nuestra Redacción, por teletipo.) — Se disputó la tercera ronda del "match" entre las selecciones de Madrid y Berlín Oeste, en la que, tras su tropiezo en la jornada anterior, los representantes madrileños lograron desquitarse plenamente, imponiéndose por un rotundo cuatro y medio a uno y medio, que les sitúa, ante la ronda de clausura, con un punto de ventaja. Se reforzó la selección madrileña, incorporando al maestro nacional Menvielle que, por residir en Barcelona accidentalmente, solamente pudo ser alineado en esta ronda. Por su parte, los alemanes cambiaron el orden de los dos primeros tableros, pasando su sólido valor, Hetch, en excelente forma, al primero, mientras que Bialas, que flojeó frente a Díez del Corral, ante el que había perdido en las dos jornadas anteriores, pasaba a defender el segundo.

Con estas variaciones dio comienzo la tercera ronda, en la que los alemanes salían con dos puntos de ventaja (perdieron por dos y medio a tres y medio el primer día y se impusieron por cuatro y medio a uno y medio, el segundo). Y en este tercer "match" llego una fulminante reacción del equipo madrileño, que ha dado un brusco cambio al panorama del encuentro. Los resultados registrados fueron los siguientes: Hecht (B.) - Díez del Corral, tablas; Menvielle (M.) vence a Bialas; Dueball (B.) pierde ante Visier; Sicilia (M.) bate a Lieb; Dornieden (B.) - Fernández, tablas, y Rivera (M.) - Muller, tablas.

Muy nivelada la lucha entre los primeros tableros, con buena labor defensiva de Díez del Corral, quien, con hábiles maniobras, logró finalmente neutralizar la iniciativa de Echt. Excelente partida táctica de Menvielle, que planteó el "gambito del ala", contra la defensa siciliana, que conduce a posiciones muy complejas. En el medio juego, el jugador madrileño sacrificó un segundo peón, para lograr dos peones pasados en el centro y, tras interesantes maniobras, ganó material, imponiéndose con energía y precisión. También jugaron buenas partidas Visier y Sicilia, que superaron netamente a sus respectivos contrincantes, tras llevar en todo momento la iniciativa. Y con los empates de las restantes partidas, en las que a punto estuvo Fernández de anotarse el punto en litigio, se redondeó el claro resultado final que deja a la selección de Madrid en óptimas condiciones, ante la última ronda. — **Román TORAN.**

EN EL ESTADIO DE MONTJUICH

Brillante desarrollo del Festival de Pascua de la J. A. Barcelona, de atletismo

En el Estadio de Montjuich se celebró el Festival de Pascua, organizado por la Juventud Atlética de Barcelona. El encuentro, compuesto únicamente de carreras lisas, tuvo un brillante éxito. participando un numeroso grupo de atletas que se lanzaron con gran entusiasmo a la lucha con el crono, obteniéndose los siguientes resultados:

200 m. lisos juveniles: 1, Emilio Muntaner Díaz (CDU), 23"8; 2, Juan Scavini Martínez (CNB), 24"1, y 3, Javier Arnedo Mas (JAB), 24"8.

200 metros lisos júniors - sénior, primera serie: 1, Juan Martínez Pasies (CNB), 23"4; 2, José María Reina Terreros (CNB), 23"5, y 3, José María Portabella Alós (CDU), 23"6.

200 metros lisos júnior - séniors, segunda serie: 1, Salvador Sanz Casas (JAB), 24"5; 2, Javier Carrera Sanza (CDU), 24"6, y 3, Fernando García Mejías (SC), 25"6.

100 metros lisos femeninos: 1, Ana María Gibert Font (CDU), 12"8; 2, María Rosa Sierra Girón (Monzón), 13"2 (R. Prov. Huesca), y 3, Pilar Martínez Nogués (CDU), 13"2.

1.000 metros lisos júniors - séniors: 1, Juan Angel Ferrer (CNB), 2'37"6; 2, Emilio Marín Cristino (CNB), 2'42"2, y 3, Antonio Besolí Juliá (JAB), 2'42"6.

1.000 metros lisos infantiles: 1, Antonio Hernández Luna (SC), 3'07"6; 2, J. A. García Escobar (SC), 3'16"9, y 3, José Luque Fernández (SC), 3'18"8.

3.000 metros lisos: 1, Antonio Francés Coll (CFB), 8'53"6; 2, Jorge Jorba Argentí (CNB), 9'15", y 3, Angel Domingo Gallart (SC), 9'50".

400 m. lisos juveniles: 1, Jorge Ordeig Sastre (UDV), 53"8; 2, Alfonso Subies Sobrevía (CDU), 54"6, y 3, Jorge Mas Capó (JAB), 54"8.

Segunda serie: 1, Jaime Blanes Forner (CNB), 55"8; 2, Daniel García Manchón (CNB), 59"8, y 3, Julio Rodriglávez Soriano (CNB), 60"4.

400 m. lisos júniors-séniors: 1: Enrique Aguinaga Ayala (CDU), 53"4; 2, José Ferreruela Alcaide (CFB), 53"5, y 3, Armando Amorós Soliva (JAB), 55".

150 m. lisos infantiles, primera serie: 1, Antonio Febrero Miret (CNB), 19"7; 2, Luis Albareda Simón (CNB), 21"1, y 3, José Luis Heras León (SC), 22"3.

Segunda serie: 1, Francisco Magriñá Domingo (CNB), 21"6; 2, Jorge Carmona García (CNB), 21"8, y 3, Ginés Zapater Campo (SC), 22"2.

100 m. lisos: 1, José Piazuelo Méndez (RCDE), 11"3; 2, Rafael Edo Molins (CNB), 11"4, y 3, Juan Cutillas Tomás (CGB), 11"5.

Segunda serie: 1, Víctor Gimeno Sanjuán (CNB), 11"6; 2, Marcos Cortada Moriana (JAB), 11"8, y 3, Alonso Flores López (CNB), 11"9.

800 m. lisos femeninos: 1, M. Rosa Girón (CAM), 2'26"8, y 2, Pilar Martínez Nogués (CDU), 2'32"4.

Milla: 1, Enrique Félez Naval (CGB), 4'40"6; 2, Enrique Codina Prats (UDV), 4'42"6, y 3, Jorge Núñez Ariestegui (CFB), 4'55"8.

Relevos 4x100 m. lisos: 1, C. N. Barcelona, 45"5 (Edo-Scavini-Gimeno-Martínez); 2, J. A. Barcelona, 46"7 (Gallego-Barberá-Cortada-Sanz), y 3, A. Santa Coloma, 49" (Esteller-Del Valle Ballester-García Mejía).

800 m. lisos: 1, Enrique Rota Puig (UDV), 2'05"5; 2, Miguel A. Ordeig (UDV), 2'08", y 3, José M. Carbajo Bartolomé (SC), 2'18"2.

Festival atlético organizado por el Gimnástico

Tarragona. — En las pistas del Cuartel General Contreras de esta capital tuvo efecto la primera jornada del festival atlético organizado por la Sección de atletismo del Club Gimnástico. Participaron, además de buen número de atletas de la misma, alumnos del Colegio de La Salle y del Seminario Pontificio.

En el transcurso de las pruebas, el atleta José Blasco, del Gimnástico, batió la plusmarca local del lanzamiento del martillo con un tiro de 37'72 metros superando la que había conseguido el propio atleta con un tiro de 37'12 el pasado mes de abril.

El total de participantes fue de sesenta, siendo los atletas que consiguieron las mejores marcas en absolutos, Blasco en disco, Chivite en 200 metros y Moreno en 1500 todos del Gimnástico, y en Juveniles-Infantiles, García en lanzamiento del disco y Salvo en lanzamiento del peso ambos del Gimnástico y Martínez en 100 metros libres y Gubianas en 150, los dos del Seminario.

A la mejor carrera, lanzamiento y salto, tanto en la categoría absoluta como en juveniles e infantiles en las jornadas previstas, merecerán los atletas que las realicen de acuerdo con la tabla sueca una valiosa medalla del director de la Sección de atletismo del Club Gimnástico, don Pedro Valls. — **ROGER.**

Exhibición de Arturo Pomar y reparto de trofeos del Campeonato social

Malgrat. — Con motivo del reparto de premios de los Campeonatos Sociales 1966-67, tuvo lugar en el Salón de la Sociedad Cultural y Recreativa «La Barretina» un extraordinario festival ajedrecístico. en el que el gran maestro internacional Arturo Pomar disputó a los jugadores locales unas simultáneas a veintiocho tableros. Arturo Pomar ganó 20 partidas, hizo tablas en 7 y perdió una, frente al jugador número uno local, Manuel Ortega. Intervino también el campeón de Cataluña juvenil, José M.ª Garriga. — **F. Mateu VERGES.**

Gimnasia: Campeonato de Cataluña, femenino, de segunda categoría

María Cristina Grant, campeona regional

En el Gimnasio Municipal de Montjuich se celebró el Campeonato de Cataluña, de segunda categoría, femenino. Las interesantes pruebas disputadas demostraron el alto nivel gimnástico que, dentro de la categoría femenina, va alcanzando esta modalidad deportiva. Tras los ejercicios obligatorios se disputaron los libres, de quinto grado, sobre una puntuación de diez. Las atletas, bien preparadas, brindaron a la concurrencia con una bella exhibición, llena de elegancia, flexibilidad y precisión.

Se clasificó en primer lugar, María Cristina Grant, nueva campeona de Cataluña en su categoría, y perteneciente al Gimnasio Armando Blume, con una actuación muy lucida; a continuación, María Civit, del Alsina y Sara Díaz, también del Armando Blume.

El campeón Voronin fue objeto de una cobarde agresión

Moscú. — Michel Voronin, campeón mundial, campeón olímpico y campeón europeo de gimnasia, resultó seriamente herido en la cabeza y en la pierna izquierda por cuatro gamberros, borrachos, que le atacaron con barras de hierro, según se ha sabido hoy en los medios deportivos de la capital soviética.

Voronin saldrá del hospital para convalecer en una casa de reposo, en el campo. Después del período de convalecencia decidirán los médicos si podrá o no reanudar su entrenamiento.

También se ha sabido que otro campeón soviético de gimnasia, Boris Chakhlin, fue hospitalizado igualmente, pero éste a causa de una crisis cardíaca, y otros dos campeones soviéticos han fallecido recientemente: Inga Voronina, campeona mundial de patinaje de velocidad, y Evgueni Katzura, plusmarquista mundial de hálterofilia. Valerio Brumel, por su parte, plusmarquista mundial y campeón olímpico de salto de altura, también resultó recientemente herido de gravedad en un accidente de motocicleta. — Alfil.

muy, muy españoles...
muy, muy modernos...
magníficamente bien hechos...
muy, muy bien de precios...

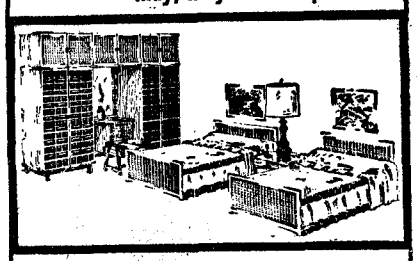

Armario cada cuerpo (100 x 180) 8.000,— ptas. (con graden interior 10.600,—). Tocador 3.600,—. Espejo 1.300,—. Banqueta tapizada 1.125,—. Cama 90 x 190 (sin somier ni colchón) 2.200,—. Sólo cabecero 900,—. Mesa de noche 800,—.

sólo los encontrará en las tiendas TUCASA con la puerta roja y cuarterones transparentes

TUCASA - GRIFE ESCODA

Conde de Salvatierra, 6
Barcelona

Espectacular accidente en la carrera de Indianápolis

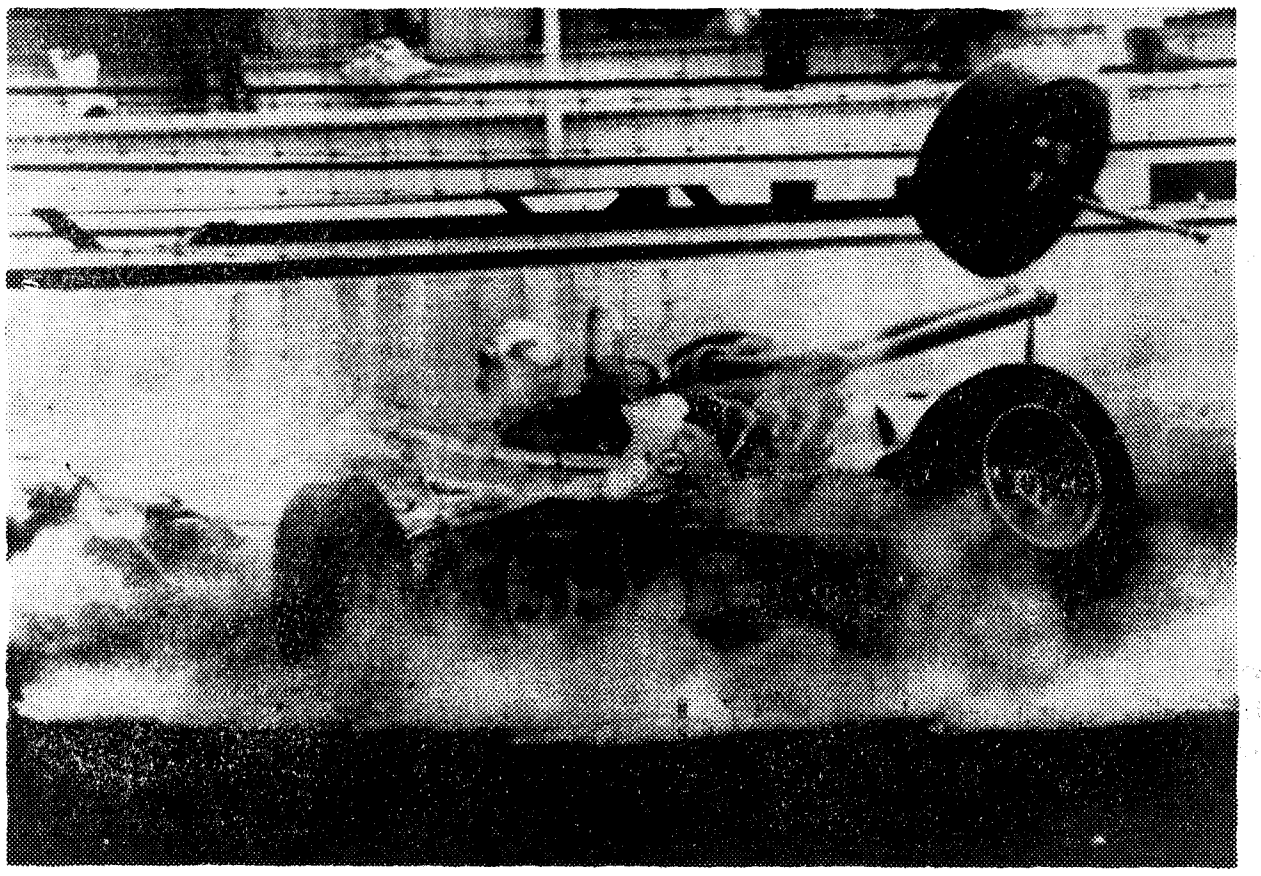

Un aspecto del espectacular accidente —en el que afortunadamente no se registraron heridos— ocurrido en la primera vuelta de los entrenamientos para la carrera automovilística de Indianápolis y en la que el bólido de Ralph Ligouri pierde una rueda al rozar el muro de contención. (Foto AP - Europa)

IV Carrera en cuesta al Montseny, puntuable para el Campeonato de Europa de Montaña

Veintinueve pilotos, de Francia, Italia, Austria, Alemania, Suiza y Andorra, competirán con cuarenta y tres españoles, en la «IV Carrera en Cuesta del Montseny», primera prueba puntuable para el Campeonato de Europa de Montaña, organizada por el Real Automóvil Club de Cataluña y que se disputará el domingo.

La carrera constará de un recorrido total de 16'300 kilómetros, con salida en el Hito 4'100 y llegada al 20'400 de la carretera de San Celoni a Santa Fe del Montseny.

Participan, oficialmente las más destacadas marcas europeas, a excepción de «Abarth 2000» y «BMW», quienes por haber sufrido averías en sus últimas competiciones y debido a la premura de tiempo han cursado telegramas anunciando su no participación por falta de tiempo para dejar a los vehículos en perfecto estado de funcionamiento.

Desde el año 1924, en que Peña Rhin organizó la subida a la Rabassada, no se había conseguido celebrar en España una carrera puntuable para el Campeonato de Europa de Montaña. — Alfil.

Hospital ambulante en los circuitos de los «grandes premios»

Roma. — Entrará en funciones este año, en todos los circuitos automovilísticos de Europa durante el desarrollo de los grandes premios, un hospital ambulante montado en un coche «Ford». El hospital tendrá 15 metros de longitud. Costará treinta millones de liras (48.000 dólares) y será equipado con los más modernos adelantos de la ciencia médica: banco de sangre y archivo con los grupos sanguíneos de millares de corredores; sala operatoria; aparato para anestesia y para respiración artificial; Rayos X, que funcionarán a batería y un esterilizador con aire caliente. El ambulatorio estará en conexión con helicópteros en el aeropuerto más cercano, en el cual permanecerá estacionado un «Jet» ambulancia, proporcionado por el «International Grand Prix Medical Service». La idea pertenece a Louis Stanley, un apasionado de las carreras automovilísticas, quien lo propuso después del funesto accidente que se produjo en el gran premio de Bélgica en 1966.

El «Micrófono de Oro», a don Francisco Platón y don Pablo Negre

En el estudio "Toreski" de Radio Barcelona, el director de dicha emisora, don Manuel Tarín Iglesias, hizo entrega ayer a mediodía de los "Micrófonos de Oro" de 1967, a don Francisco Platón, representante en Cataluña de la Delegación Nacional de Educación Física y Deportes, y a don Pablo Negre, concejal presidente de la Ponencia de Deportes del Ayuntamiento y presidente de la Real Federación Española de Hockey, por la gran labor desarrollada en pro del deporte dentro de nuestra región.

Dichas distinciones debió habérseles sido entregadas al final de «Las XII horas del deporte», organizadas por Radio Barcelona en el pasado mes de abril. Sin embargo, al no hallarse en nuestra ciudad en aquella época ninguno de los homenajeados se tuvo que aplazar el acto hasta ayer por la mañana.

Tras la imposición de los "Micrófonos de Oro", dirigieron unas palabras a los numerosos asistentes don Francisco Platón y don Pablo Negre, contestándole el director de "El Mundo Deportivo", nuestro querido compañero don José Luis Lasplazas.

BOLOS

SE DISPUTO LA FINAL DEL «TROFEO MINISTRO DE TRABAJO», ORGANIZADO POR E. Y D.

Oviedo. — En la bolera «La Parra», de El Entrego, en pleno corazón de la cuenca minera del Nalón, en medio de gran expectación, se celebró la final del «Trofeo Ministro de Trabajo», organizada y controlada por la Obra Sindical de «Educación y Dencanso».

La edición de este año superó todos los cálculos previstos, por cuanto que participaron en ella más de sesenta equipos de los hogares del productor, centros sindicales y grupos de empresa de toda la provincia, que, en sucesivas jornadas, fueron eliminándose entre sí, llegando a la final los «quintetos» del Hogar del Productor y el Centro Sindical de Carbayín.

La partida final fue emocionante por la igualdad de fuerzas en los primeros juegos, llevando casi siempre la iniciativa el Hogar del Productor de Turón, que llegó al descanso con ventaja de 8 a 4. En la segunda parte siguió el mando del equipo turonés, que terminó adjudicándose la victoria y el «Trofeo Ministro de Trabajo» por 16 juegos. — **Alfil.**

Samaranch y Saporta, a París

Invitados por el ministro francés de la Juventud y el Deporte

Madrid, 16. — El delegado nacional de Educación Física y Deportes, don Juan Antonio Samaranch, y el miembro del consejo internacional de Educación Física y Deportes de la UNESCO, don Raimundo Saporta, salieron esta mañana por vía aérea hacia París, donde, invitados por el ministro francés de la Juventud y el Deporte, asistirán a los actos que en su honor ha organizado el Ministerio de la Juventud y el Deporte francés. — Alfil.

¡¡ POTENCIA !!
SIMCA
AGENCIA OFICIAL
BARREIROS 8 CHRYSLER
AUTO SPORT
Mallorca, 126
Tels. 253 42 32 - 253 32 75

YATES VELEROS
con motor auxiliar

			Precio Standard
PAMPERO	crucero costero	3 camas	144.745 ptas.
SUPER-MISTRAL	crucero de travesía	4 camas	221.500 »
ALISIO	crucero de alta mar	6 camas	733.585 »

Constructor: MANUFACTURAS MISTRAL, S. A. Apartado 33, tel. 102, RUBI (Barcelona)
En Barcelona, teléfono 226-88-58