Tercera División (V)

El Júpiter se coloca con cuatro negativos

Por cuatro goles a dos venció el **Figueres** al **Europa**. Los goles ampurdaneses fueron obra de Molet (2), Cuevas y Vilarodá. Los europeístas fueron conseguidos por Codina y Calderó.

El **Manresa** derrotó al **Bayoles** por 3-1. El partido fue de una gran emoción. Los goles manresanos los lograron Sala, Vilella y Massafret. El gerundense fue obra de Homedes.

Con un pésimo arbitraje a cargo de Liñán, el **Vilafranca** ganó por dos a cero al **Vic**. Los tantos locales los consiguió Ramón.

El **La Cava** consiguió su primer triunfo ante uno de los conjuntos más fuertes de la división, el **Badalona**. El gol de los de Tarragona lo logró Iglesias.

El **Mataró** fue derrotado en su campo por el **Sant Andreu** por 4-0. La victoria a tenor de lo desarrollado por ambos conjuntos en el campo es excesiva. Los goles fueron obra de Leal (2) y Rafa (2).

El líder, **Olot**, derrotó en su terreno al **Canovelles** por 3-0. La victoria de los gerundenses fue demasiado amplia por el juego que exhibieron. Los tantos fueron obra de Luque y Alex (2).

Confirmando el buen momento que atraviesa, el **Lloret** ganó por 2-0 al **Tortosa**. Jobre y Cardona consiguieron los goles.

Con cuatro negativos se ha colocado el **Júpiter** tras perder en su campo frente al **Terrassa** por 0-1 con gol de Fuentes.

Por 4-1 venció el **Igualada** al **Santboià** en campo de este último. Rafa (2), Carlos y Sánchez lograron marcar para los igualadinos. Valentín lo hizo para el Santboià.

Resultados

Lloret - Tortosa	2 — 0
Vilafranca - Vic	2 — 0
Olot - Canovelles	3 — 0
Figueres- Europa	4 — 2
Santboià - Igualada	1 — 4
Horta - Barcelona	2 — 1
Manresa - Banyoles	3 — 1
Mataró - Sant Andreu	0 — 4
La Cava - Badalona	1 — 0
Júpiter - Terrassa	0 — 1

Próxima jornada

Tortosa - Júpiter
Vic - Lloret
Canovelles - Vilafranca
Europa - Olot
Igualada - Figueres
Barcelona - Santboià
Banyoles - Horta
Sant Andreu - Manresa
Badalona - Mataró
Terrassa - La Cava

CLASIFICACION

Olot	3	3	0	0	10	1	6 + 2
Lloret	3	3	0	0	7	2	6 + 2
Figueres	3	3	0	0	7	3	6 + 2
Horta	3	3	0	0	6	3	6 + 2
S. Andreu	3	2	0	1	7	1	4 + 2
Terrassa	3	2	0	1	2	1	4 + 2
Manresa	3	2	0	1	7	4	4
Badalona	3	2	0	1	3	2	4 + 2
Barcelona	3	2	0	1	6	5	4 + 2
Santboià	3	2	0	1	4	5	4
Vilafranca	3	1	1	1	5	5	3 — 1
Igualada	3	1	0	2	5	5	2
Banyoles	3	1	0	2	5	7	2
La Cava	3	1	0	2	3	6	2 — 2
Mataró	3	1	0	2	3	7	2 — 2
Tortosa	3	0	1	2	2	8	1 — 1
Europa	3	0	0	3	3	7	0 — 2
Júpiter	3	0	0	3	2	5	0 — 4
Canovelles	3	0	0	3	2	7	0 — 2
Vic	3	0	0	3	1	6	0 — 2

U. A. Horta, 2 - FC Barcelona, 1

Los blanquillos, por garra

La técnica azulgrana fue insuficiente ante el entusiasmo local

CAMPO: Feliu i Codina. Unos dos mil espectadores.

U. A. HORTA: Formento; Torrijos, Fernández Cano, Toni, Navarro I, Abella, Fredy, Cores; Burriel (Luichi, 51'), Brasi, Navarro II (Boj, 71').

F. C. BARCELONA: Covelo; Padilla, Carreras, José, Iriarte (Capella, 20'); Torreblanca, Lobo, Retuerto, Campos (Viñals, 66'), Boada, Martín.

ARBITRO: García Santolaya. Deficiente. Permitió una excesiva dureza pese a las tarjetas, cinco amarillas, que enseñó.

GOLES: 1-0; m. 18, Navarro II. 2-1; m. 30, Retuerto. 2-1; m. 63, Toni.

No ha podido ser mejor el inicio de temporada que ha tenido el equipo de Horta, pues si ya en el primer partido venció en el Feliu i Codina al Europa y en el segundo consiguió dos positivos merced a su victoria en el campo del Igualada, ayer derrotó en su terreno de juego a uno de los gallitos de la división, el Barcelona.

No hay nada que poner a este triunfo, ya que los jugadores que dirige González, sin hacer un partido excepcional, han jugado mucho mejor que los azulgrana, que en ningún momento demostraron su categoría.

Los inicios del encuentro fueron de tanteo, si bien eran los filiales del Barcelona los que llevaban ligeramente la iniciativa. A los seis minutos, Abella en una magnífica jugada personal, regateó a varios contrarios y cuando se disponía tirar con todas las ventajas fue derribado dentro del área. El claro penalty lo lanzó Fredy, pero Covelo le adivinó la intención y despejó la pelota junto al poste derecho.

A pesar de fallar el penalty, los jugadores del Horta siguieron atacando con decisión la portería contraria. Así, a los 15 minutos, un buen remate de Fredy fue parado con apuros por Covelo. Tres minutos después de esta jugada, llegó el primer gol de los locales en un fallo de la defensa del Barça, que dejó una pelota colgada dentro del área que aprovechó Navarro II para llevarla a las mallas de una bonita chilena.

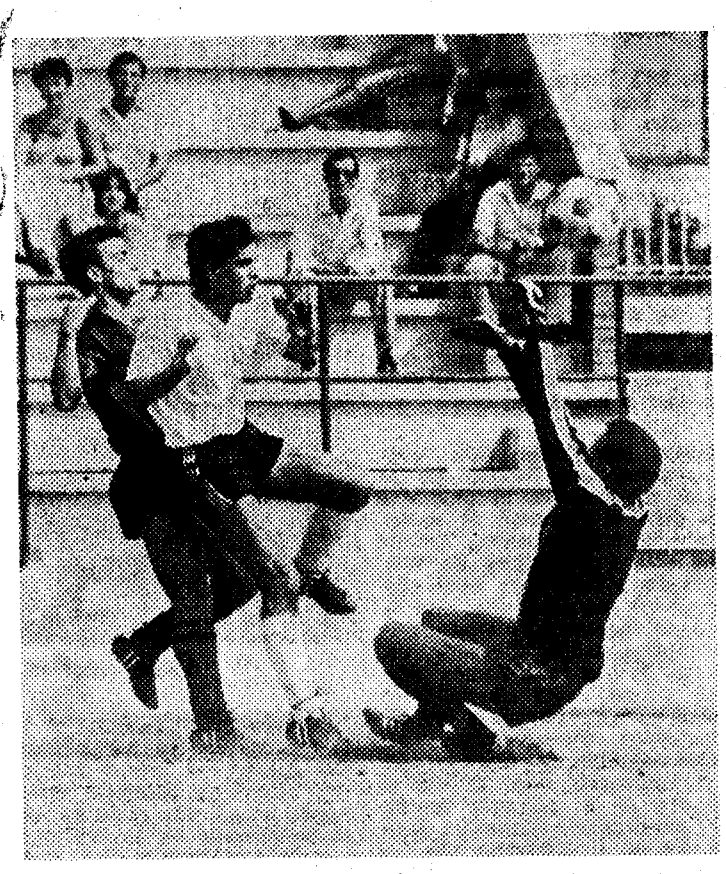

Toni consigue el gol del triunfo. — (Foto Sergio Lainz)

Tardaron los chicos de Olivé en reaccionar, mostrándose muy apáticos durante la mayor parte del encuentro, y aceptando con frialdad el gol encajado. Pero a los 30 minutos y como consecuencia de una dudosa falta con la que fueron castigados los locales, Retuerto logró el tanto del empate.

Desde este momento y hasta el final de la primera parte, el partido entró en una fase anodina, pues se jugaba excesivamente en el centro del campo sin ninguna efectividad cara a la portería contraria. De esta na que acabó en saque de esquina, y un fallo estrepitoso de Burriel delante de la portería de Covelo.

Los primeros minutos de la segunda parte, hasta el 18 en que el Horta logró su segunda diana, fueron de auténtico aburrimiento, ya que los dos conjuntos se dedicaron a jugar el balón en el centro del terreno, dando la sensación de que ambos equipos daban por bueno el empate a uno que reflejaba el marcador.

Como ya queda dicho, en el minuto 18 Toni logró el segundo gol de Horta y que a la postre le daría la victoria. El tanto vino precedido de un tremendo fallo de la defensa azulgrana, que al practicar el fuera de juego permitió a Toni arrancar en posición correcta y tras salvar el acoso de un defensa y la salida del portero consiguió el gol del triunfo.

El juego desde ese momento ganó en vivacidad, y las accio- de peligro se prodigaron en ambas porterías, si bien las más notables las llevaba el conjunto local apoyado en un público entusiasta, que en esta ocasión sí vibró con sus jugadores.

En definitiva, merecida victoria del Horta ante un rival superior en técnica pero que en ningún momento demostró su condición de equipo puntero de la división.

Opinión compartida

Tanto Olivé, técnico del Barcelona, como González, entrenador del Horta, estuvieron de acuerdo en que los locales merecieron la victoria.

Para González la clave del partido estuvo **«en el sacrificio de mis hombres, que han salido a marcar a los jugadores clave del Barcelona»**. Consideró que el resultado fue corto para los méritos que su equipo demostró en el campo.

Olivé opinó que **«la clave del partido ha estado en que el Barcelona no ha podido imponer su estilo de juego»**. Para él, los jugadores del Horta rayaron a buena altura y su victoria fue justa. — **Secundino SALGADO.**

Tercera División

GRUPO I

Lugo - Flavia	2—0
Arosa - Lalín	0—0
Arenteiro - Lemos	1—0
Gondomar - Vista Alegre	1—1
Turista - Riveira	2—0
Porriño - Vivero	3—1
Gran Peña - Barco	2—1
Alondras - Fabril	3—1
Pontevedra - San Martín	1—0
Eume - Orense	0—2

Clasificación

Pontevedra	3	3	0	0	9	0	6+2
Gran Peña	3	2	2	0	7	4	5+1
Arosa	3	1	2	0	1	0	4
Lugo	3	1	2	0	3	1	4
San Martín	3	2	0	1	5	2	4+2
Porriño	3	2	0	1	5	3	4
Turista	3	2	0	1	4	3	4
Orense	3	2	0	1	5	4	4+2
Lalín	3	1	1	1	5	3	3+1
Vista Alegre	3	1	1	1	4	3	3+1
Gondomar	3	1	1	1	3	3	3—1
Vivero	3	1	1	1	4	5	3+1
Alondras	3	1	0	2	3	4	2—2
Lemos	3	1	0	2	2	3	2
Barco	3	1	0	2	3	5	2
Riveira	3	1	0	2	3	5	2
Flavia	3	1	0	2	1	3	2
Arenteiro	3	1	0	2	2	6	2—2
Eume	3	0	1	2	1	4	1—2
Fabril	3	0	0	3	1	10	0—2

GRUPO II

Oviedo Af. - Caudal	0—1
Europa - Naval	2—0
Asturias - Santoña	0—1
Barquerelo - Langreo	2—2
Ensidesa - Avilés	1—0
Castro - Torrelavega	0—0
Cayón - San Martín	2—3
Astillero - Piloñesa	1—0
R. Cantabria - Siero	4—0
Titánico - Turón	2—0

Clasificación

Ensidesa	3	2	1	0	5	0	5 + 1
Caudal	3	2	1	0	5	1	5 + 3
Oviedo Af.	3	2	0	1	5	1	4
Rayo Cantabria	3	2	0	1	8	2	4
Titánico	3	2	0	1	4	2	4
San Martín	3	2	0	1	8	5	4 + 2
Langreo	3	1	2	0	3	2	4 + 2
Gimn. Torrelav.	3	1	2	0	4	3	4 + 2
Santoña	3	2	0	1	3	4	4 + 2
Piloñesa	3	1	1	1	3	3	3 + 1
Barquereño	3	1	1	1	4	3	3 — 1
Astillero	3	1	1	1	1	5	3 — 1
Naval	3	1	0	2	6	5	2
Avilés	3	1	0	2	3	3	2
Cayón	3	1	0	2	7	8	2 — 2
Europa Naval	3	1	0	2	2	6	2 — 2
Turón	3	0	2	1	1	3	2
Asturias	3	0	1	2	3	8	1 — 3
Castro	3	0	1	2	0	3	1 — 3
Siero	3	0	1	2	0	6	1 — 1

GRUPO III

Santuchu - Santurce	3—2
Getxo - Anaitasuna	2—1
Gernika - Eibar	0—0
Basconia - Ilintxa	3—0
Lemona - Amorebieta	1—1
Durango - Real Unión	3—0
Bergara - Touring	1—0
Lagun Onak - Tolosa	1—2
Zorroza - Alavés	1—2
Aurrerá - Deusto	6—1

Clasificación

Durango	3	3	0	0	6	0	6 + 2
Basconia	3	3	0	0	9	1	6 + 2
Tolosa	3	3	0	0	7	2	6 + 4
Santuchu	3	3	0	0	6	3	6
Aurrerá	3	2	0	1	7	2	4
Getxo	3	2	0	1	4	3	4
Alavés Af.	3	1	1	1	4	4	3 + 1
Bergara	3	1	1	1	3	3	3 + 1
Amorebieta	3	1	1	1	2	2	3 + 1
Elbar	3	1	1	1	1	2	3 + 1
Real Unión	3	1	1	1	3	5	3 + 1
Santurce	3	1	0	2	5	4	2
Touring	3	0	2	1	1	2	2
Lemona	3	0	2	1	1	2	2 — 2
Anaitasuna	3	1	0	2	3	6	2
Lagun Onak	3	0	1	2	2	4	1 — 3
Deusto	3	0	1	2	4	12	1 — 1
Zorroza	3	0	1	2	1	3	1 — 3
Gernika	3	0	1	2	0	4	1 — 3
Ilintxa	3	0	1	2	0	5	1 — 1

GRUPO IV

Sangüesa - Calahorra	2—1
Alfaro - Haro	0—2
Tarazona - Tudelano	0—0
Jacetano - Aragón	0—3
Monzón - Utrillas	3—0
Alsasua - Sabiñánigo	1—1
Numancia - Tauste	1—0
Mirandés - Corellano	1—1
Arnedo - Burlades	2—0
Peña Sport - Oberena	1—0

Clasificación

Monzón	3	3	0	0	6	1	6 + 2
Sangüesa	3	2	1	0	3	1	5 + 1
Aragón	3	2	0	1	9	1	4 + 2
Peña Sport	3	2	0	1	3	1	4
Mirandés	3	1	2	0	3	1	4
Arnedo	3	1	2	0	5	3	4
Haro	3	2	0	1	4	5	4 + 2
Numancia	3	2	0	1	2	3	4
Sabiñánigo	3	1	1	1	4	3	3 + 1
Jacetano	3	1	1	1	5	4	3 — 1
Corellano	3	0	3	0	3	3	3 + 1
Tarazona	3	1	1	1	2	2	3 — 1
Calahorra	3	1	0	2	4	5	2
Tauste	3	0	2	1	2	3	2
Tudelano	3	0	2	1	2	3	2
Utrillas	3	1	0	2	2	4	2
Burlades	3	1	0	2	2	5	2
Oberena	3	0	1	2	2	4	1 — 1
Alfaro	3	0	1	2	2	5	1 — 3
Alsasua	3	0	0	3	1	9	1 — 3

GRUPO VI

Catarroja - Mestalla	0—1
Vinaroz - Levante	1—2
Aspense - Alicante	0—0
Alginet - Torrente	1—0
Puzol - Paterna	5—1
Burriana - Benidorm	1—0
Novelda - Carcagente	2—1
Onteniente - Gandía	1—1
Villarreal - Benicarló	0—0
Denia - Vall d'Uxó	0—1

Clasificación

Levante	3	2	1	0	5	2	5 + 3
Alginet	3	2	1	0	5	3	5 + 1
Puzol	3	2	0	1	9	2	4
Gandía	3	1	2	0	3	1	4 + 2
Burriana	3	1	2	0	2	1	4
Vinaroz	3	2	0	1	3	2	4
Onteniente	3	1	2	0	4	3	4
Novelda	3	2	0	1	3	4	4
Denia	3	1	1	1	4	3	3 — 1
Alicante	3	1	1	1	3	3	3 + 1
Mestalla	3	1	1	1	2	2	3 + 1
Vall d'Uxó	3	1	1	1	1	1	3 + 1
Benicarló	3	1	1	1	2	3	3 + 1
Villarreal	3	1	1	1	1	2	3 — 1
Benidorm	3	1	0	2	4	3	2
Aspense	3	0	2	1	1	3	2 — 2
Carcagente	3	0	1	2	2	4	1 — 1
Catarroja	3	0	1	2	1	3	1 — 3
Paterna	3	0	1	2	2	7	1 — 1
Torrent	3	0	1	2	0	5	1 — 1

GRUPO VII

Pinto - Aranjuez	0—3
Alcobendas - At. Madrileño	4—2
Real Madrid - Pegaso	1—4
Getafe - Tarancón	5—2
Leganés - Carabanchel	2—2
Conquense - Daimiel	0—0
Avila - Valdepeñas	1—0
Moscardó - San Fernando	0—0
Alcorcón - Segoviana	0—2
Manchego - Ciempozuelos	3—1

Clasificación

Aranjuez	3	3	0	0	9	1	6+4
Getafe	3	3	0	0	10	3	6+2
Manchego	3	2	1	0	7	3	5+1
Leganés	3	1	2	0	3	2	4
Alcobendas	3	2	0	1	6	6	4
Segoviana	3	2	0	1	5	5	4+2
Avila	3	2	0	1	3	3	4
Moscardó	3	1	1	1	5	2	3+1
San Fernando	3	0	3	0	3	3	3+1
Alcorcón	3	1	1	1	2	3	3—1
Tarancón	3	1	1	1	4	6	3+1
Daimiel	3	1	1	1	3	5	3+1
Pegaso	3	1	0	2	5	4	2
Carabanchel	3	0	2	1	4	5	2
Conquense	3	0	2	1	2	3	2—2
Valdepeñas	3	1	0	2	1	2	2
At. Madrileño	3	1	0	2	4	8	2
Ciempozuelos	3	0	1	2	5	8	1—1
Pinto	3	0	1	2	1	5	1—3
Real Madrid	3	0	0	3	2	8	0—4

GRUPO VIII

Arandina - Laguna	2—1
Salas - Valladolid	0—0
Cacabelense - Medinense	1—1
Fabero - Astorga	1—2
Zamora - Toresana	3—0
Toreno - Coyanza	1—1
La Bañeza - Benavente	2—2
Salmantino - Ponferradina	0—1
Cristo Ol. - Guardo	2—0
Bembibre - Venta Baños	4—0

Clasificación

Ponferradina	3	3	0	0	6	0	6 + 4
Bembibre	3	3	0	0	10	3	6 + 2
Valladolid	3	2	1	0	6	0	5 + 3
Zamora	3	2	0	1	6	2	4
Arandina	3	2	0	1	5	3	4
La Bañeza	3	1	2	0	6	4	4
Astorga	3	2	0	1	4	3	4 + 2
Salmantino	3	1	1	1	7	3	3 — 1
Medinense	3	1	1	1	5	3	3 + 1
Cacabelense	3	1	1	1	4	5	3 + 1
Toresana	3	1	1	1	4	5	3 + 1
Toreno	3	1	1	1	2	3	3 — 1
Salas	3	1	1	1	1	2	3 — 1
Benavente	2	0	2	0	3	3	2
Cristo Ol.	2	1	0	1	2	2	2
Guardo	3	0	1	2	3	7	1 — 1
Coyanza	3	0	1	2	2	9	1 — 1
Venta Baños	3	0	1	2	1	8	1 — 1
Laguna	3	0	0	3	1	6	0 — 2
Fabero	3	0	0	3	1	7	0 — 4

GRUPO IX

Estepona - Torremolinos	3—1
Motril - Baza	3—1
Carolinense - Melilla	1—1
Ubeda - Martos	1—1
El Palo - Villanueva	1—3
Macael - Marbella	0—0
Ind. Melilla - Alahaurino	2—1
San Pedro - Vélez	2—1
Benamiel - Malagueño	3—1
Bailén - Linense	1—1

Clasificación

Linense	3	2	1	0	9	1	5 + 3
Estepona	3	2	1	0	6	2	5 + 1
Melilla	3	2	1	0	6	3	5 + 3
Benamiel	3	2	1	0	7	4	5 + 1
Villanueva	2	2	0	0	4	1	4 + 2
Marbella	3	1	2	0	4	3	4 + 2
Macael	3	1	1	1	3	1	3 — 1
Alhaurino	3	1	1	1	9	7	3 + 1
Martos	3	1	1	1	6	4	3 + 1
Motril	3	1	1	1	3	3	3 — 1
Carolinense	3	1	1	1	4	5	3 — 1
Bailén	3	1	1	1	3	4	3 — 1
Ubeda	3	1	1	1	3	4	3 — 1
San Pedro	3	1	1	1	5	7	3 — 1
Ind. Melilla	2	1	0	1	4	4	2
Baza	3	1	0	2	5	5	2
Torremolinos	3	1	0	2	4	6	2
El Palo	3	0	0	3	3	9	0 — 4
Malagueño	3	0	0	3	1	6	0 — 2
Vélez	3	0	0	3	1	9	0 — 2

GRUPO X

Extremadura - Montijo	1—0
Moralo - D. Benito	1—0
Riotinto - Sevilla At.	eusp.
Jerez - Brenes	3—1
Sanluqueño - Puerto R.	0—1
Coria - Rota	3—0
Betis - Plasencia	1—1
Alcalá - Iliturgui	2—1
Diter Zafra - Pozoblanco	2—1
Cacereño - Mérida	1—0

Clasificación

Extremadura	3	2	1	0	4	2	5 + 1
Sevilla At.	2	2	0	0	5	1	4 + 2
Betis	3	1	2	0	4	1	4
Coria	3	2	0	1	6	3	4
Moralo	3	1	2	0	2	1	4
Diter Zafra	3	2	0	1	3	2	4
Cacereño	3	2	0	1	4	3	4
Puerto Real	3	2	0	1	3	4	4 + 2
Mérida	3	1	1	1	3	2	3 + 1
Don Benito	3	1	1	1	3	3	3 + 1
Alcalá	3	1	1	1	2	2	3 — 1
Jerez Ind.	3	1	1	1	5	6	3 — 1
Rota	3	1	1	1	1	3	3 + 1
Riotinto	2	1	0	1	3	2	2
Plasencia	3	0	2	1	1	2	2
Iliturgui	3	1	0	2	2	4	2
Brenes	3	1	0	2	3	5	2
Pozoblanco	3	0	1	2	3	5	1 — 1
Montijo	3	0	1	2	1	4	1 — 1
Canluqueño	3	0	0	3	1	4	0 — 4

GRUPO XI

Xilvar - Artá	0—0
Portocristo - Murense	1—1
Andraitx - Ses Salines	2—1
Margaritense - Felanitx	3—0
Mahonés - Alayor	1—0
Ciudadela - España	2—0
Porreras - Calvia	2—2
Collerense - Badía	2—0
Portmany - Manacor	2—2
Benisalem - Constancia	0—2

Clasificación

Constancia	3	3	0	0	5	0	6 + 4
At. Ciudadela	3	1	2	0	4	2	4
Collerense	3	1	2	0	4	2	4
Porreras	3	1	2	0	5	3	4
Portmany	3	1	2	0	6	4	4
Murense	3	1	2	0	3	2	4 + 2
Andraitx	3	2	0	1	4	3	4
Mahonés	3	2	0	1	3	3	4
Portocristo	3	1	1	1	6	3	3 — 1
Margaritense	3	1	1	1	5	3	3 — 1
Artá	3	1	1	1	3	2	3 + 1
Felanitx	3	1	1	1	3	4	3 + 1
Xilvar	3	1	1	1	2	5	3 — 1
Ses Salines	3	1	0	2	4	5	2
Manacor	3	0	2	1	1	2	2
Calvia	3	0	2	1	5	7	2
España	3	0	2	1	0	2	2
Alayor	3	0	1	2	2	5	1 — 1
Badía	3	0	1	2	1	5	1 — 1
Benisalem	3	0	1	2	1	5	1 — 3

GRUPO XII

Las Torres - Guimar	1—0
Salud - Lanzarote	0—2
S. José - Tenisca	1—0
Tejina - Realejos	3—0
Las Palmas At. - Orotava	2—0
Puerto Cruz - Estrella	3—2
Telde - Artesano	1—2
Tenerife Af. - S. Antonio	1—0
S. Andrés - R. Unión	3—0
Marino - Tamaraceite	1—0

Clasificación

Puerto Cruz	3	3	0	0	9	5	6 + 2
Las Palmas	3	2	1	0	8	2	5 + 1
San Andrés	3	2	1	0	6	2	5 + 1
Marino	3	2	1	0	6	3	5 + 1
U. Tejina	3	2	0	1	8	3	4
Guimar	3	2	0	1	6	3	4 + 2
Artesano	3	2	0	1	6	3	4 + 2
Telde	3	2	0	1	3	2	4
San Antonio	3	1	1	1	2	2	3 + 1
Las Torres	3	1	1	1	4	5	3 — 1
Lanzarote	3	1	1	1	3	4	3 + 1
Tenerife	3	1	1	1	2	3	3 — 1
San José	3	1	1	1	3	5	3 — 1
Salud	3	1	0	2	4	5	2 — 2
Tenisca	3	1	0	2	3	7	2
Realejos	3	0	1	2	3	8	1 — 1
U. Tenerife	3	0	1	2	2	7	1 — 1
Estrella	3	0	1	2	2	4	1 — 1
Tamaraceite	3	0	1	2	1	3	1 — 1
Orotava	3	0	0	3	2	6	0 — 2

GRUPO XIII

Pinatar - Yeclano	1—1
Almansa - Torrepacheco	1—0
Cieza - Mazarrón	0—0
Muleño - Eldense	3—3
Molinense - Aguilas	1—1
Imperial - Caravaca	1—1
Ilicitano - Huercalense	0—2
Ol. Totana - Villarrobledo	0—0
Torrevieja - Horadada	0—0
Orihuela - Jumilla	2—1

Clasificación

Almansa	3	3	0	0	10	3	6 + 2
Aguilas	3	2	1	0	4	2	5 + 3
At. Muleño	3	2	1	0	6	4	5 + 1
Torrevieja	3	1	2	0	5	2	4
Orihuela	3	2	0	1	4	2	4
Eldense	3	1	2	0	5	3	4 + 2
Huercalense	3	2	0	1	5	4	4 + 2
Caravaca	3	1	1	1	4	3	3 + 1
Molinense	3	1	1	1	6	5	3 — 1
O. Totana	3	1	1	1	2	2	3 — 1
Villarrobledo	3	0	3	0	1	1	3 + 1
Horadada	3	1	1	1	2	3	3 + 1
Pinatar	3	1	1	1	2	6	3 — 1
Torrepacheco	3	1	0	2	2	2	2
Yeclano	3	0	2	1	5	6	2
Imperial	3	0	2	1	2	3	2 — 2
Cieza	3	0	2	1	1	3	2 — 2
Mazarrón	3	0	1	2	3	7	1 — 1
Jumilla	3	0	1	2	2	4	1 — 1
Ilicitano	3	0	0	3	0	6	0 — 4